

# みなみかぜ便り

Vol. 15  
2021.01



無所属議員も捨てたもんじゃない!!

発行：神戸市会 無所属 上原みなみ  
〒650-8570 神戸市中央区加納町6-5-1 市役所1号館27階

R2.12.8

一般質問

コロナ時代の神戸市政はこの3つが重要!

不要な支出を減らす

お金を市内で回す

新たな財源を入れる

## 減らす

### 新型コロナウイルス禍による事業見直し

**上原** 今年度の市税等の収入は、当初予算より90億円減収。そこで10%の執行留保が5月25日付けで各局室区長宛に通達された。令和3年度予算編成についても、職員の「やめる勇気」をもって事務事業の見直しや業務改革、組織の最適化等が財源分配の考え方として掲げられているが、行財政改革方針2025によると、その権限は各局・室・区長に「自主経営」の視点を持って取り組むよう委ねられている。

力を求めるのは無理。そこで、以下の様な客観的指標を提案し、全ての事業見直しを求めた。

その事業は

誰のため?

対象人数は?

何を?(能力 or 暮らしの質 or 人生設計 or その他)

どう変えるのか?

経営経験が無い各局・室・区長に「自主経営」の視点を持った経営能

**今西副市長** 事業ごとに必要性を十分検討して、実効性のある事務事業見直しに努めていく。

## 回す

### 財源の最大限市内循環による神戸経済維持・活性化

現在、神戸市役所において外部委託をしている発注先は、市外企業が多い。

広報誌KOBE

大阪

9356万円

神戸市 WEBサイト

静岡

1億7789万円

KOBEぼすと

岡山

792万円

マイナポイント広報

東京

2500万円

空き家活用広報

大阪

986万円

#### 1) 財源の市内循環と広報

**上原** 委託・指定管理事業等の行政由来の仕事は市内の事業者に請け負って頂き、財源を市外に出さないという想いで取り組んで頂きたい。そこで、公募の際の市内事業者加点10%にとどまらず、まずは市内事業者限定で公募を行うべき。その際、これまで通りの広報なら応募者が増えないので、広報誌KOBEやSNS等を使って一層広く事業者伝えることに加え、例えば「KOBEぼすと」や「神戸市LINE」など既存のツールを使い、市内事業者にも公募等の広報を有効に行う体制を整えるべきではないか?

ページを改良する形で、例えば市民や事業者の方がホームページにアクセスするときどんな情報が欲しいのかという登録をしていただき、オプトイン型の情報提供を導入できないかということを考えている。

**今西副市長** 委託契約は、履行が可能なものは市内事業者のみを対象にすることを徹底していく必要がある。また指定管理者の選定についても、公募時の審査項目に市内企業の積極的な活用・地域経済活性化の提案があるかを必須項目としているが、今後とも徹底をしていきたい。それに加え、市内事業者に対して、情報を一斉に発信し、できるだけ多くの事業者を知っていただくことが大変重要だと思っている。(市の)ホーム

**上原** 10月14日の私の総括質疑以降は、市内事業者加点10%がほぼ守られているが、大事なのは市内加点が10%か20%かという問題ではなく、神戸市役所の仕事は、可能な限り市内事業者に請け負って頂くという主義を持つということ。事業スケジュールを早めに立てることで、市内限定公募を行い、その段階で該当事業者がいなかった場合に、市外含めた公募を行うという2段階の公募を推進すべきと考える。

**今西副市長** 委託審査会の見直しで地元企業のみを公募にできないかということ非常に厳格にチェックする仕組みをとっていき、検証した上で、必要であればご提案の方法も検討していきたい。

## 2) 優良な市内事業者に発注

**上原** 優良な市内事業者に発注するためには、最初の応募のハードルを下げる必要がある。どんな事業があるのか分野別に説明したり、受注するための書類の書き方、手順等の説明動画を作り、いつでも視聴できるようにしたり、広報KOBEで特集記事にしたり、これまでしてこなかった取り組みを行うべき。又、今後は、どうしても市内事業者では見つからず、市外の事業者が発注する場合、その理由を記し、行財政局の

許可を受けるようにすべきだ。こうして財源の市内循環が徹底されれば、企業を市内誘致するためのインセンティブにもなる。

新型コロナウイルスの影響で困窮する市内事業者を救い、育て、市内から失業者を出さないためにも、行政由来の仕事を受けるといった選択肢を市内事業者に持っていただける様な取り組みを要望する。

# 入れる 独自財源の獲得

**上原** 神戸市が新型コロナウイルスの影響を最小限に抑えながら、人口減少時代も見越して、魅力のある街として成長し、競争力を保持していくためには、交付税が措置される基礎的な行政サービスに加え、独自財源を用いた神戸市オリジナルの事業を展開し、個性と魅力あふれる施策を展開していかなければならない。そのためにも職員一人ひとりが、寄付金や協賛金・ふるさと納税などの独自財源をいかに集めるか、言い換えれば、いかに協賛企業や応援しようという神戸ファンを作りながら仕事を進めていくか、という視点が重要である。各部局の独自財源獲得への努力を、これまで以上に促す仕組みを作り、各部局が獲得した独自財源の一覧表を予算資料の中に入れる

など可視化して頂きたい。



**今西副市長** ご指摘の通り、いろんな市の財源が大変制約される中、そういう新たな財源を確保していくという事は大変重要であり、特にふるさと納税や民間資金の活用を積極的に取り入れたいと思っている。

**上原** 「神戸」はオシャレなイメージやブランド力がまだあるので、観光以上移住未満の「関係人口」を増やしやすい街だと思う。そこで、まだ競争が始まっていないこの分野で、いち早くプロモーションをし、関係人口の囲い込みをし、独自財源獲得に尽力する様要望する。



**おめでとうございます!** 楽しみにされていた成人式が急に延期になり、残念だったと思います。新型コロナウイルス感染症が落ち着けば、必ず実施される様に取り組むと同時に、マスクを外して写真撮影が出来るフォトスポットを市内数カ所に設置できないかと考えております。新成人の皆さんの声を市政に届けたいので、**ご賛同の署名をお願いします**▶



## 市内の新型コロナウイルス感染症情報

直近3週間の感染者は急増しています。

|                           | 3/3~5/20                      | 6/23~9/23                    | 9/25~1/13                   |
|---------------------------|-------------------------------|------------------------------|-----------------------------|
| 陽性件数(1週間最大)               | 67件(4/6~4/12)                 | 135件(8/6~8/12)               | 500件(1/7~1/13)              |
| 感染源判明率                    | 75.8%                         | 59.3%                        | 62.4%(1/7~1/13)             |
| 無症状率                      | 3.5%(10/285)                  | 18.9%(129/681)               | 19.2%(625/3250)             |
| 市内入院数(うち重症者)<br>宿泊療養施設利用数 | 4/25(ピーク時)<br>106人(9人)<br>34人 | 8/23(ピーク時)<br>72人(8人)<br>24人 | 1/13時点<br>154人(10人)<br>145人 |

### 医療提供体制の現状(1/13現在)

|             |                   |
|-------------|-------------------|
| 市内病床使用率     | 96.2%(154/160床)   |
| 重症者病床使用率    | 94.9%(37/39床)     |
| うち重症者のみの使用率 | 43.6%(17/39床)     |
| 入院調整のため待機中  | 406人(うち350人が自宅待機) |

さらに25床増やし、全体で185床(うち重症者向け51床)に向け調整中だが、医療提供体制は限界

**このままでは脳卒中や心疾患など救急医療に影響「助かる命も助からない」**

**新型コロナウイルスに感染したかも?と思われたら** 新型コロナ専用健康相談窓口  
かかりつけ医か、神戸市HPからチャットボットで相談してください。 ☎ 078-322-6250

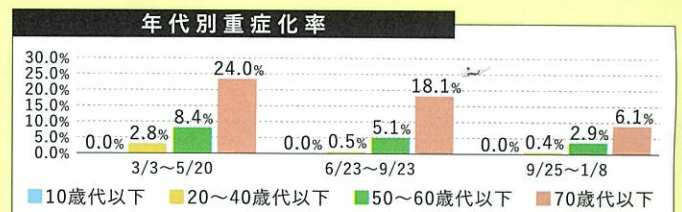
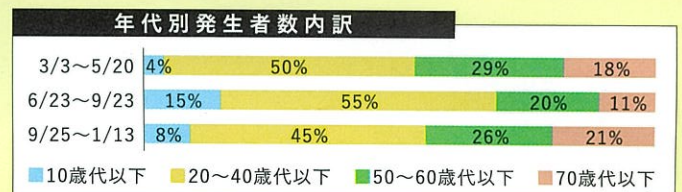

| クラスターの発生件数・人数(~1/13) | 件数 | 人数  | 割合    |
|----------------------|----|-----|-------|
| 保育園・学校               | 9  | 91  | 8.6%  |
| 高齢・障害福祉施設            | 14 | 199 | 18.9% |
| 病院                   | 11 | 627 | 59.4% |
| 公的機関                 | 3  | 36  | 3.4%  |
| 民間事業所                | 3  | 27  | 2.6%  |
| 酒類提供飲食店              | 7  | 49  | 4.6%  |
| スポーツ・娯楽施設            | 3  | 26  | 2.5%  |

第一波などと比べ、感染拡大の速度が速く、クラスター化のスピードも速い。

神戸市会議員(無所属) **上原 みなみ**

TEL 080-6150-0373 ✉ lovekitaku@gmail.com

https://minami-uehara.com

タイムリーな市政情報を  
配信&ご意見・メッセージの  
やりとりができますので  
是非ご登録ください



# みなみかぜ便り

Vol. 16

2021.10

発行

神戸市会 無所属 上原みなみ  
〒650-8570 神戸市中央区  
加納町 6-5-1 市役所1号館27F

議会質疑回数 No.1

多くの提案が  
市政に反映  
されています

## ご挨拶

澄んだ青空に秋風が心地よい季節となりました。神戸市会では9月議会が開催され局別の決算審査を含む約1か月間、質疑を重ねてきました。令和2年度決算は、実質収支3億円の黒字ですが、10年ぶりに実施された特例債の発行や、財政調整基金の取崩しが無ければ、収支不足額-101億円の赤字。財政調整基金も令和元年度に115億円、2年度に33億円取崩した結果、残高83億円となり、今年度の取崩しにより、底をつくのも近い状況です。新型コロナウイルス感染症の影響下で、持続可能な市民サービス、拡充を図るため、益々気を引き締めて取り組んで参ります。



みなみチャンネル@KOBE  
YOUTUBEチャンネル開設しました



市政を動画で  
わかりやすく!!

ぜひご登録ください

R3.9.7

代表質疑

## 市バス事業の抜本的経営改革を!

**上原** 令和2年度は、コロナ禍による自粛要請・テレワークや在宅勤務、大学におけるweb講義による通勤・通学の減少などが大きな要因となり、昨年4・5月の緊急事態宣言時には**乗車人数が対前年度比で-40%**(通年では、前年度比-22.9%)。数少ない黒字路線だった**64系統も、大赤字路線に!**

令和元年度は  
ベスト1だった

### ■ 営業係数ワースト10

| 順位 | 系統  | 区間                 | 収益 | 費用 | 収支差 | 営業係数 | 元年度係数 | 順位 |
|----|-----|--------------------|----|----|-----|------|-------|----|
| 1  | 111 | 谷上駅-箕谷駅前 - 衝原      | 10 | 76 | ▲66 | 770  | 2     |    |
| 2  | 62  | 谷上駅 - 神戸北町         | 4  | 24 | ▲21 | 692  | -     |    |
| 3  | 80  | 高尾台(循環)新長田駅前       | 6  | 30 | ▲23 | 463  | 5     |    |
| 4  | 43  | サンシャインワフ(循環)JR本山駅前 | 5  | 24 | ▲19 | 444  | 3     |    |
| 5  | 89  | 妙法寺駅前(循環)多井畑東町     | 2  | 8  | ▲6  | 404  | 6     |    |
| 6  | 10  | 須磨水族園(循環)駒々林町      | 13 | 53 | ▲40 | 404  | 4     |    |
| 7  | 95  | 神戸駅前(循環)新開地        | 26 | 88 | ▲61 | 331  | 8     |    |
| 8  | 102 | JR六甲道(循環)摩耶ヶ丘下     | 18 | 59 | ▲41 | 323  | 9     |    |
| 9  | 41  | 西神南駅前(循環)サイエンスパーク  | 9  | 28 | ▲19 | 320  | 11    |    |
| 10 | 103 | JR六甲道(循環)将軍通       | 6  | 17 | ▲11 | 296  | 7     |    |

営業係数=100円収入を得るために掛かる費用

### ■ 営業収支ワースト10

| 順位 | 系統  | 区間                   | 収益  | 費用  | 収支差  | 営業係数 | 元年度係数 | 順位 |
|----|-----|----------------------|-----|-----|------|------|-------|----|
| 1  | 64  | 三宮駅-ミナル前 - 神戸北町      | 650 | 788 | ▲138 | 121  | 86    |    |
| 2  | 7   | 市役所交流センター前 - 神戸駅前    | 435 | 554 | ▲119 | 127  | 8     |    |
| 3  | 3   | 吉田町1(循環)名倉町          | 237 | 348 | ▲111 | 147  | 1     |    |
| 4  | 2   | 阪急六甲-JR六甲通 - 元町1三宮神社 | 697 | 795 | ▲99  | 114  | 85    |    |
| 5  | 4   | 神戸駅前(循環)大日丘住宅街       | 288 | 371 | ▲83  | 129  | 6     |    |
| 6  | 66  | 貿易センター前 - しあわせの村     | 179 | 254 | ▲75  | 142  | 26    |    |
| 7  | 17  | 二葉町 - しあわせの村         | 83  | 154 | ▲71  | 185  | 4     |    |
| 8  | 111 | 谷上駅-箕谷駅前 - 衝原        | 10  | 76  | ▲66  | 770  | 7     |    |
| 9  | 81  | 須磨一の谷(循環)新長田駅前       | 50  | 115 | ▲65  | 229  | 2     |    |
| 10 | 95  | 神戸駅前(循環)新開地          | 26  | 88  | ▲61  | 331  | 3     |    |

営業収支=乗車収入-経費

その結果、累積資金不足は実質-34億円、特別減収対策企業債22億円の発行が無ければ資金不足比率が43%。「神戸市営交通 経営計画2025」では、コロナ禍による影響が長期化することを見込み、5年間で乗車料収入-50億円減収の財政計画を策定している。

### ■ 神戸市営交通 経営計画2025 市バス収支計画

| 収入                             | 支出                       |
|--------------------------------|--------------------------|
| 通勤定期: -10%(R3~)                | 給与体系・給与表の見直し、稼働率向上 -10億円 |
| 通学定期: -15%(R3~段階的回復) -10%(R6~) | ダイヤ見直しによる業務削減 -15億円      |
| 定期外: -20%(R3~段階的回復) -10%(R6~)  | 営業所の効率配置、市バス車両稼働率向上 -6億円 |
| -50億円                          | 市バス調達コスト削減 -15億円         |
| <b>地下鉄に対するフィーダー 10億円</b>       | その他経費見直し -4億円            |
| 計 -40億円                        | 計 -50億円                  |

**上原** 5年間で収支改善10億円とは**今年度から実施される高速鉄道会計から自動車事業会計への負担金相当額**でしかありません。地下鉄から市バスに補てんして収支改善したと言われても、納得しがたいものがある。

神戸市バス運転士の平均年収が770万円(市内民間バス会社では4~500万円)。市バス運転士給与を10%削減しても、なお、250万円以上民間より高いまま、**まず「減便」をして、次に企業債を発行して...**というのは、民間企業なら銀行も相手にしてくれない状況。バスを利用されない一因は、「本数が少ない(不便)最終バスが早い」という事。特に**駅発の**

バスについては、割増料金を適用しても需要があり、それによって乗客が増える可能性があるので、コロナが落ち着いたらアンケート調査で需要を把握し、テスト運行に向けて取り組んでみるべき。

**城南交通局長** 今後コロナが落ち着いて、もしそういう需要があるのであれば、それは検討するに値すると思う。

**上原** 谷上駅発の62系統が23時半以降に1本でも運行してくれると、非常に喜ばれる路線となる。是非、検討を要望する。

R3.9.15

決算特別委員会・文化スポーツ局

## 北図書館の再整備



**上原** 市長から「旧北区役所跡に、文化センターと図書館の施設を含む複合施設を再整備する」との方針が示された。北図書館は、昭和49年に開館し、老朽化が進んでいることや坂の上にあるなど課題も多く、市民からは早く北神図書館並みのリニューアルを求める声が多くあり、今回の再整備の方針には大変期待している。

北区民は車を利用している方が多いことから、新北図書館では、駐車

スペースを多く確保し、一定時間無料で使えるようにするなど、利用者の利便性向上に繋がる施設にして頂きたいと考える。

**林中央図書館長** バリアフリー問題解決の他に、閲覧スペースの広さや蔵書数などの拡充を図っていきたいことにあわせ、ご指摘の駐車機能についても、周辺の既存駐車場の状況も踏まえながら料金、スペースを施設全体としてどういう戦略が望ましいか検討を進めたい。

## 新型コロナウイルスの影響による学級・学校閉鎖について

**上原** 本市は、学校園での新型コロナウイルス感染拡大を防ぐため、国の指針より厳しい基準を設け、1人でも感染者が発生し発症日の2日前以降に登校していれば、その学級を閉鎖し、保健所がクラス全員にPCR検査を行う事となっている。

※9/1～15の学校園コロナ感染者：児童生徒319人、教員11人

■ 学級閉鎖等の状況(R3.9.16現在)

|      | 幼稚園 | 小学校 | 中学校 | 特別支援学校 | 高等学校 |
|------|-----|-----|-----|--------|------|
| 学級閉鎖 | 0   | 21  | 13  | 1      | 1    |
| 学年閉鎖 | 1   | 9   | 3   | 0      | 0    |
| 学校閉鎖 | 0   | 2   | 0   | 0      | 0    |

ただ、保健所の業務ひっ迫が原因で、感染者認知からPCR検査までに10日かかる学校もあり、休日等も考慮すると、学級再開までに2週間を要するケースも出ている。9月9日から検査キットの配布・回収によるPCR検査を組み合わせ実施することで、検査待ち期間は感染者の発症から5～6日に短縮されているが、学校園の感染状況については今後も予断を許さない状況。子ども達の学習環境に影響を与えている事を教育委員会として問題視し、再び感染者が増えた場合にPCR検査待ちにより学級閉鎖が長期化しないよう引き続き取り組んでいくべきと考える。

**教育委員会** 引き続き健康局とも連携しながら、状況の変化に迅速かつ適切に対応し、子どもたちの学習環境に極力影響が少なくなるよう教育活動を継続したい。

## 教育委員会の事務管理体制強化

**上原** 教員間ハラスメント問題で、加害教員の処分が決定するまで給与の支払いを止める分限休職に対し、2人の加害教員から不服申し立てがあったことから審査請求を経て、今年8月、人事委員会が「教育委員会の手続きに瑕疵があり違法」として分限処分の取り消しを行った。

教育委員会は、「加害教員4人に重大な非違行為があったこと、および、加害教員4人が引き続き職務に従事することにより、公務の円滑な遂行に重大な支障が生じる」ことなどを理由に、「4人全員について無給の

分限休職とすることが妥当」と判断しており、自らの加害行為によって休職を余儀なくされているにも関わらず、不服申し立てをした2人に対してのみ、遡って給与支払いをしなければならない今回の人事委員会の裁決は、非常に遺憾だったと思う。あらゆる状況下において、教育委員会で事務的なミスが起きない体制を構築するべきと考える。

**長谷川局長** 教育委員会事務局の組織についてはご指摘の通り、ミスなく事務を遂行するという事はもちろんだと考える。

## ファッション都市・神戸について ～神戸では売れない現象～

**上原** 新型コロナウイルスの影響で、神戸のアパレルブランドが市内から多数撤退し、神戸のブランドなのに市内店舗がゼロというケースもある。もはやこの状況で、ファッション都市・神戸といえるのか？新型コロナウイルスによる外出自粛等の影響は全国的なので、その中でもファッション関連をはじめ神戸では特に物が売れないということは、経済観光局として危機感を持つべきだと考える。その原因を、どの様に分析し、どの様に改善しようと考えているのか？

**西尾局長** 総務省が行っている家計調査では、神戸市は政令市の中で結構高くなっており、「神戸の人は購買意欲がない、消費活動を行っていない」ということではない。

そうなると、ご指摘のように、「神戸で買わないで他で買っている」ということに繋がっていると分析している。神戸の物産をPRして、それを魅力的なものとして神戸市民に受け止めてもらえるかということについて、今後研究してまいりたい。

## ふるさと納税制度による市税流出に歯止めを!

**上原** 神戸市から他の自治体に流出していく市民税が約40万円/年。他都市にふるさと納税をする神戸市民が年々増えている中、居住自治体への寄付は税控除が受けられることを知らない市民もいる。

返礼品は無理でも寄付に対してお礼状送付は認められおり、例えばBE KOBEデザインのカードに感謝の意をしたためとか、お礼状と共にBE KOBEステッカーを同封する、一定以上の寄付者は「市長とzoom対談」が出来るなど、改めて、市民の皆さんにシビックプライドを感じて貰えるような工夫は出来ないか？

**小原副市長** 返礼品を提供できない神戸市民に対しても、まずは寄付して頂いた事への満足感を感じて頂くことから、寄付の使い道を分かりやすくお伝えし、共感を得ることが大事と考え、現在、神戸市のふるさと納税公式ホームページを改修している。また、さらに寄付に繋げていくためには、改めて神戸への愛着を感じて頂ける様に、神戸ならではの特別感の有るようなお礼状等を送るということも必要と感じている。神戸の魅力が伝わるような特別感のあるものを同封することについては、内部的に議論しているところで、検討を深めていきたい。

神戸市会議員(無所属) 上原 みなみ

TEL 080-6150-0373 lovekitaku@gmail.com

<https://minami-uehara.com>

タイムリーな市政情報を配信  
& ご意見・メッセージの  
やりとりができますので  
是非ご登録ください





市政を動画で  
わかりやすく!!

# みなみかぜ便り

**議会質疑回数 No.1** 多くの提案が市政に反映されています

神戸市会では3月1日にロシアのウクライナ侵攻に対する抗議を議決しました。これに伴い、神戸市からユニセフを通じて、ウクライナの方々に届くよう1千万円の寄付をさせていただきました。

新型コロナウイルス・オミクロン株の感染拡大が収まらない中、多くの市内事業者の方々は、これまでで最も厳しい局面に立たされています。令和4年度予算議会では、困窮する皆さまを支援し、市内の消費喚起を促し、この難局を乗り越えようと議論が交わされました。

R3.12.8

一般質問

「中学生・高校生らしいって?」「下着は白」「靴下は白・三つ折り」「男女別で髪型規定」

## ブラック校則の撲滅 ~生徒のための校則への転換~

**上原** 長年強いられてきた不合理な校則は、国連・子どもの権利委員会からも勧告を受けている通り、子ども達の「参加の権利」が行使されておらず、本来あるべき「子どもたちのため」ではなく、「学校・教員が、子どもたちの統率を図るため」に定められている事を認め、間違った教育方針による校則だから改定すべきなのだと表明すべき。

**長田教育長** 学校教育において、「子どもの権利」への理解は重要な課題であると認識をしており、校則の見直しをはじめ、学校教育活動全体においてその理解が深まるように取り組んで参ります。



R4.3.4

一般質問

## 生徒のための校則 ~教員に対する人権研修の徹底~

ある市立高校の「生徒指導についての考え」(入学説明会で配布)

「身だしなみの意味するところ」=「人の第一印象は3秒で決まる!」学校は「学ぶ」ところです。学びたくない人の生きる道は他にもあります。(中略)進学や就職の面接でだらしない恰好や横柄な態度をとったら、真面目に仕事をしようとしているとは誰も考えません。当然、合格することは無理でしょう。自分自身が損をするだけでなく、そのような人が制服を着て街を歩くと学校全体の評価が悪くなり、まじめに進学や就職をしようと努力している人たちにまで大きな迷惑をかけてしまいます。(中略)自分自身の人生を無駄にするのはその人の勝手ですが、他人の人生を奪う権利は誰にもないのです。「人は見た目が9割」なのです。(後略)

**上原** 「処世術」を教えるのではなく、自分の頭で考え、生きていく力を付けるのが学校教育ではないか?それぞれの経験の中でTPOを修得し、個人個人で考えを形成していくべきではないか?生徒を信じる姿勢の方が、教育としては重要なのではないか?

**教育長** 全く同感です。

**上原** 令和3年度から、「こどもの権利条約」についての教員研修が行われているとお聞きしたが、本当に理解に繋がる研修が出来ているのか?校長や管理職が受講して他の教員に伝える伝達研修でこれまでの間違った概念を覆すような理解が出来るのか?

**教育委員会** 一人一人の理解が深まる様なより効果的な研修について、オンラインや動画研修、あるいは外部の講師を活用するなど委員のご指摘も踏まえて、まず検討したい。

R4.3.14

総括質疑

## 「客引き」撲滅による質の良い賑わい創出について

**上原** 公道などでお店のコスチュームである奇抜な衣装を身に付け立っているだけの「客待ち」は、「客引き」にならないので取り締まれないと県の担当課から聞いている。しかし、条例では「客待ち」やキャバクラや風俗店などで働くことを勧誘するための「勧誘待ち」行為も「客引き行為等」に該当し、規制対象になっている。行為者は「通行の妨げになっていない」と言い訳をするかもしれないが、「路上においてたむろする行為」も禁止されているので、県と認識を共有し、撲滅に向けた厳しい取り締まりに転換すべきではないか。

**油井副市長** 通行の妨げとなる行為をせずに、公道に立っただけや、そういう服装なども条例の対象として規制するというのは、国民の権利保護の観点から難しいと県では考えている。本市においても同様に様々な課題があると認識をしている。

県担当者

疑問

公道にコスプレの様な格好で店員が立っいても、客引き目的と認定するのは困難

→ 「客引き」以外にどんな目的があるのか?

服装についても表現の自由がある

→ 仕事の服装なので、公道ではなく職場(店内)で披露するものでは?

R4.3.2

予算特別委員会・港湾局

## 須磨海岸にフォトスポットを!

**上原** 四季を通じた賑わいの創出や、海岸内の回遊を促すためにも、須磨海岸に魅力的なフォトジェニックスポットを設置してはどうか?

**長谷川局長** 「須磨海岸で写真を撮りたい」「回遊したい」と思わせるような佇まいは、どんなアイディアがいいのかについて、須磨海浜公園、水族園の事業者と連携をしながら、検討をして参りたい。

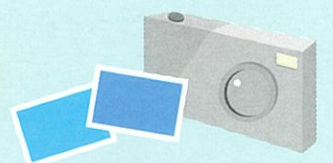

R4.3.4

一般質問

## 「司書オススメ本」タブレット表示による子どもの読書促進

**上原** 今年度から児童生徒に一人一台配布しているタブレットに、学校司書が図書館のお勧め本情報を配信することで、子ども達の読書促進に繋げられないか?また、他校の司書お勧め本も表示され、読まれた本をランキングで結果発表し、選んだ司書を表彰するといったこともできれば、子どものみならず司書にとっても励みにもなると思う。

**教育委員会** 端末を活用して子供たちを読書に誘っていくというのは非常に大切。学習パソコンを読書活動にどのように活用できるか、あわせて司書のモチベーションも上がるという非常に重要な指摘を踏まえながら、子供たちが本を手にとって学んでみたくなる環境作りに努めて参りたい。



- ① 2017年「谷上をシリコンバレーに！」とスタート ▶ IT企業誘致など1社も出来ていない
- ② 「神戸市ふるさと納税」により約2675万円調達し、2018年谷上駅前に「.me」 ▶ 2021年3月閉鎖
- ③ 2020年6月谷上プロジェクト第二弾「KOBE BE\*美 TOWN」として再始動 ▶ 1年持たずに撤退

**上原** 谷上プロジェクトは民間だと言っても、神戸市の看板で資金調達をしたり、広報官会見をしたり、そのプロジェクト立ち上げには市長や議員も参加し、その写真が谷上プロジェクトのホームページ等に使われている。市長も、「谷上から神戸・日本・さらに世界を変えていける様に」と発起人の言葉を引用して挨拶するなど、期待されていたと思う。しかし、事業を止めたことについては、ホームページにも一切書かれておらず、担当局も私が事前聴取するまで把握していなかった（問題視していない）。

「立ち上げ」時には大々的に広報するが、プロジェクトが失敗に終わったら市民に報告もせず、検証もしない。だから、同じ失敗を繰り返してしまい、それが「税金の無駄遣い」となるのではないかと。

**今西副市長** 寄付いただいた方の期待に応えるというような結果にはなっていない大変残念な結果。情報提供についてきちんと検討して参りたい。

#### 上原質疑で改善したこと（抜粋）

生理用品を市立学校トイレに設置して貰えるようになります。

保健室でしか配布されないのは人目が気になり取りに行きにくいので、必要な子どもが気兼ねなく使える様に、トイレ設置を提言しました（R3.6.17議案質疑）。⇒教育委員会から、「少なくともトイレ1か所には常設する様に」との通達が出されています。

シェフレシピ監修の日本一おいしい中学校給食の提案（R3.2.26）

令和3年度より、中学生のアイデアメニューを市内シェフが監修・献立として給食提供が実現。今後、さらなるコラボ拡大が検討されています。

有害鳥獣対策（罟捕獲）が猟友会員以外でも出来るようになり、農家への箱罟貸し出しもされるようになりました。

イノシシ等の被害は、高齢化する猟友会捕獲班だけでは対応できないため、農家の方が自分の敷地内で行える捕獲方法を拡大すべき。また、狩猟免許取得時の補助条件（猟友会入会）を撤廃すべき。さらに猟友会に貸し出す箱罟を農家にも貸し出すべき（R2.2.26代表質疑）⇒罟い罟だけでなく、罟猟免許を取得すれば、箱罟捕獲可（R3.10.1より運用開始）及び狩猟免許取得の補助金条件（猟友会入会）撤廃、箱罟貸し出しも実現しています。

## しあわせの村にドッグラン新設を！

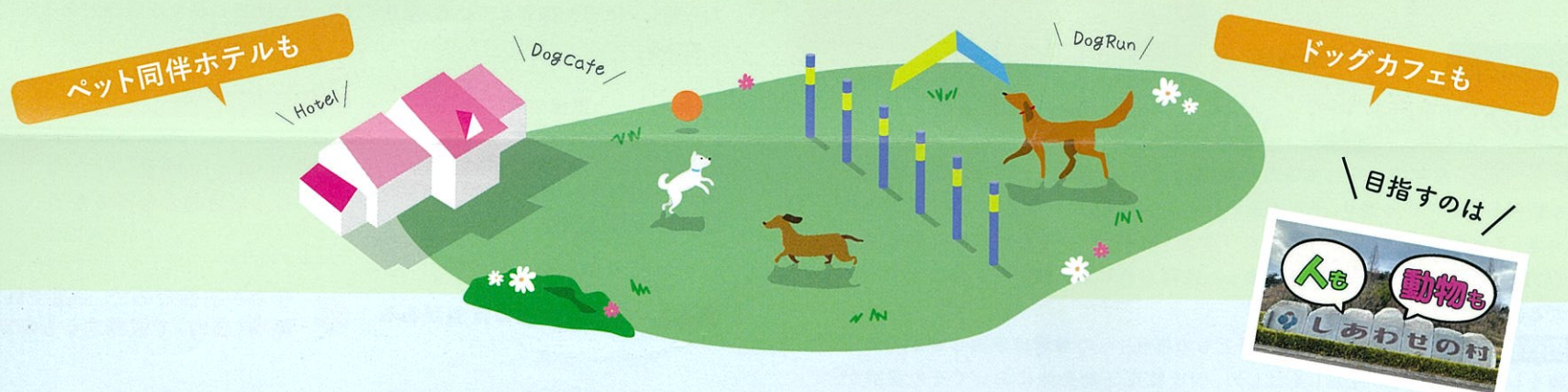

ノーリードで走り回る犬は、最高に楽しそう！  
でも、神戸には使い勝手の良いドッグランが無い！

年間登録料1,000円として1万人が利用登録すると、  
**1千万円**/年が新たな収入になる。

7haの芝生広場に700㎡のドッグランを新設しても、  
1/100のスペース利用のみ

### 犬が苦手な方へもメリット！

残念ながら、愛犬家の方の中には、排泄物の処理をしない人、リードを外して散歩させている人が居ます。

**ドッグラン・ドッグカフェ収入で、見回り強化**

有償ボランティアを募り、お散歩がてらフレイル予防にも！

1棟をペット同伴ホテルにすれば、近隣市からも集客できる！  
宿泊稼働率向上、神戸の魅力UP

ドッグカフェも併設し、さらに賑わうレジャースポットに！  
さらに収益向上、雇用の創出

フォトジェニックなスポットも設置！  
SNSで魅力拡散

この提案にご賛同いただける方は、**ハガキ・メール・LINE**でご署名をお願いします。  
**1,000人集まれば、市長に要望書として提出します。**

署名サイト  
**change.org**からも  
ご署名いただけます



神戸市会議員（無所属） **上原 みなみ**

TEL **080-6150-0373** ✉ [lovekitaku@gmail.com](mailto:lovekitaku@gmail.com)  
<https://minami-uehara.com>

タイムリーな市政情報を配信  
& ご意見・メッセージのやりとりができますので是非ご登録ください

